Visite réalisée en présence des agents et du chef d'équipe

COMPTE-RENDU DE VISITE DE SERVICE

Service Propreté – 3bis rue des Glycines, Colombes

1. Informations générales

Date de la visite	11 mai 2026
Lieu	Service Propreté – 3bis rue des Glycines, Ville de Colombes
Effectuée par	Représentante CGT – Secrétaire de la Formation Spécialisée
Personnes rencontrées	Agents du service et leur responsable d'équipe

2. Présentation du service

Effectif théorique : 8 agents

Organisation hebdomadaire :

- Lundi : 8 agents présents (équipe au complet – unique jour de plein effectif)
- Mardi au vendredi : 6 agents (congés, repos, récupérations)
- Samedi : 4 agents pour un grand périmètre de nettoiement

> ⚠️ **Besoin identifié : 2 agents supplémentaires sont nécessaires pour garantir la continuité du service et assurer une couverture cohérente du périmètre en semaine et le week-end.**

3. Composition de l'équipe et pyramide des âges

L'équipe du service Propreté – rue des Glycines se compose de 9 agents dont voici la répartition par statut et par âge :

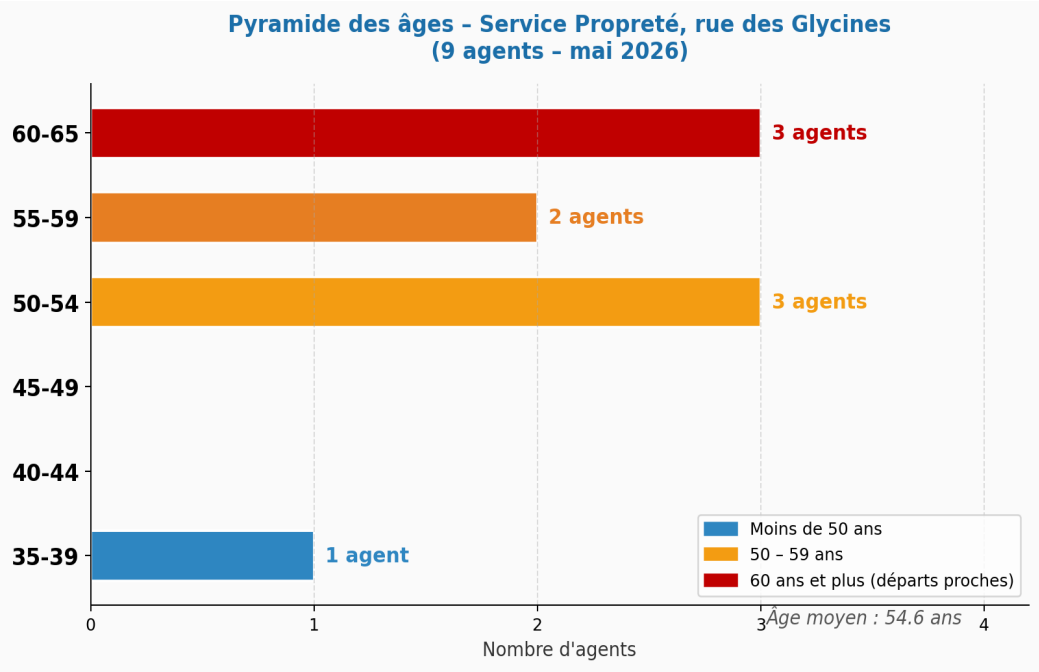

Visite réalisée en présence des agents et du chef d'équipe

Analyse de la pyramide des âges :

- Âge moyen de l'équipe : 54,6 ans
- 8 agents sur 9 ont 50 ans ou plus
- 3 agents ont entre 60 et 65 ans : des départs en retraite sont prévisibles à court terme
- Aucun agent dans la tranche 40–49 ans : absence totale de relève intermédiaire
- 1 seul agent de moins de 50 ans (tranche 35–39 ans)

> ⚠️ **Cette pyramide des âges très élevée constitue un enjeu RH majeur : plusieurs départs en retraite sont prévisibles à court et moyen terme, ce qui renforcera encore davantage le sous-effectif structurel déjà constaté. Une anticipation en termes de recrutement et de transfert de compétences est indispensable.**

4. Constats et observations

4.1 Organisation et planification – Planning obsolète

Le planning en vigueur date de plus de 25 ans et n'a jamais été révisé, alors que la population de Colombes a significativement augmenté, engendrant une charge de travail accrue.

- Révision complète du planning de service tenant compte de l'évolution démographique
- Intégration d'un effectif renforcé (2 agents supplémentaires) dans ce nouveau planning

4.2 Matériel et véhicules – Besoins non couverts

Les agents expriment un besoin urgent en matière d'équipements de travail :

- Absence de balayeuse mécanique : nettoyage manuel uniquement sur un grand périmètre
- Absence de voiturette pour le transport du matériel d'un point à l'autre du secteur

Préconisation : Acquisition d'une balayeuse adaptée et d'une voiturette électrique de transport du matériel.

4.3 Tenues de travail – Inadaptation aux conditions climatiques

Couleur des tenues :

- Les tenues de couleur jaune attirent les insectes volants (guêpes, frelons…), constituant un risque pour la sécurité des agents en extérieur
- Demande de changement de couleur (gris ou bleu)

Tenues d'été :

- Absence de tenues légères adaptées aux périodes de forte chaleur
- Les t-shirts fournis sont en matière acrylique, peu respirants et inconfortables
- Demande de t-shirts en coton anti-transpirant

Tenues d'hiver :

- Les tenues hivernales ne sont pas suffisamment chaudes pour des agents en extérieur par temps froid

4.4 Équipements de Protection Individuelle (EPI) – Gants

- Gants de mauvaise qualité, insuffisamment résistants
- Lorsque les gants sont mouillés, ils deviennent très désagréables à porter
- L'humidité retenue constitue une source d'infection cutanée et un risque avéré pour la santé

Préconisation : Remplacement des gants actuels par des EPI conformes, imperméables et adaptés aux missions de voirie.

4.5 Hydratation des agents – Absence de ravitaillement

- Aucun système de ravitaillement en eau n'est prévu lorsque la gourde des agents est vide
- Les agents doivent acheter eux-mêmes leur eau potable

Préconisation : Mise en place d'un dispositif de ravitaillement en eau durant les missions terrain, notamment en période estivale.

4.6 Sécurité – Stockage des produits inflammables non conforme

- L'essence est stockée dans une armoire classique, non adaptée aux produits inflammables
- La réglementation impose une armoire homologuée conforme à la norme EN 14470-1

Préconisation : Remplacement immédiat par une armoire de sécurité homologuée pour produits inflammables.

4.7 État des locaux – Douches et risque de chute

- Les douches ne sont pas équipées de joints d'étanchéité : l'eau déborde sur le couloir
- Le sol du couloir devient glissant, constituant un risque de chute important

Préconisation : Pose urgente de joints d'étanchéité sur les douches et installation de revêtement anti-dérapant dans le couloir.

4.8 Outillage – Chariots fragilisés et suppression des pinces

Chariots de transport :

- Les chariots utilisés sont très fragilisés et ne permettent plus un usage sécurisé

Suppression des pinces de ramassage :

- Il a été demandé aux agents de ne plus utiliser les pinces de ramassage
- Cet outil est indispensable pour ramasser les détritus dans les espaces difficiles d'accès
- Sans pinces, les agents se baissent répétitivement, augmentant considérablement le risque de TMS

Préconisation : Remplacement des chariots détériorés et rétablissement de l'usage des pinces ou fourniture d'un outil alternatif équivalent.

Visite réalisée en présence des agents et du chef d'équipe

4.9 Sécurité – Pente d'accès glissante (spécifique au site)

- Les machines de type « glouton » sont descendues par une pente d'accès extrêmement glissante
- Ce défaut expose les agents à un risque de chute grave lors des manœuvres avec des engins lourds

Préconisation : Pose urgente d'un revêtement anti-dérapant sur l'intégralité de la pente d'accès.

5. Synthèse et points d'alerte

Point soulevé	Niveau	Action attendue
Pente d'accès glissante – risque de chute avec engins lourds	🔴 **URGENT**	Revêtement anti-dérapant immédiat
Stockage essence non conforme – armoire non homologuée	🔴 **URGENT**	Armoire sécurité homologuée inflammables
Douches sans joint – débordement et sol glissant	🔴 **Prioritaire**	Pose joints + revêtement anti-dérapant couloir
Manque d'eau pour les agents en mission	🟠 **Important**	Dispositif ravitaillement eau à créer
Gants EPI inadaptés – risque infectieux	🟠 **Important**	Remplacement par EPI imperméables conformes
Tenues d'été inadaptées – acrylique non respirant	🟠 **Important**	Tenues coton anti-transpirant
Tenues d'hiver insuffisamment chaudes	🟠 **Important**	Révision des tenues hivernales
Tenues jaunes – attraction insectes volants	🟡 **À traiter**	Changement couleur (gris ou bleu)
Chariots fragilisés	🟡 **À traiter**	Remplacement du matériel
Suppression pinces – risque TMS	🟡 **À traiter**	Rétablissement usage des pinces
Planning obsolète (25 ans) – sous-effectif structurel	🟡 **À traiter**	Révision planning + 2 postes supplémentaires
Absence balayeuse et voiturette	🟡 **À traiter**	Acquisition matériel adapté

Visite réalisée en présence des agents et du chef d'équipe

6. Annexe – Périmètre d'intervention

Les deux documents cartographiques ci-dessous illustrent le périmètre d'intervention de l'équipe Propreté – rue des Glycines.

> Note : Une version définitive avec le périmètre d'intervention mis en surbrillance jaune sera ajoutée dès réception du plan couleur en version numérique scannée à plat.

Plan des secteurs – vue d'ensemble (équipe Glycines)

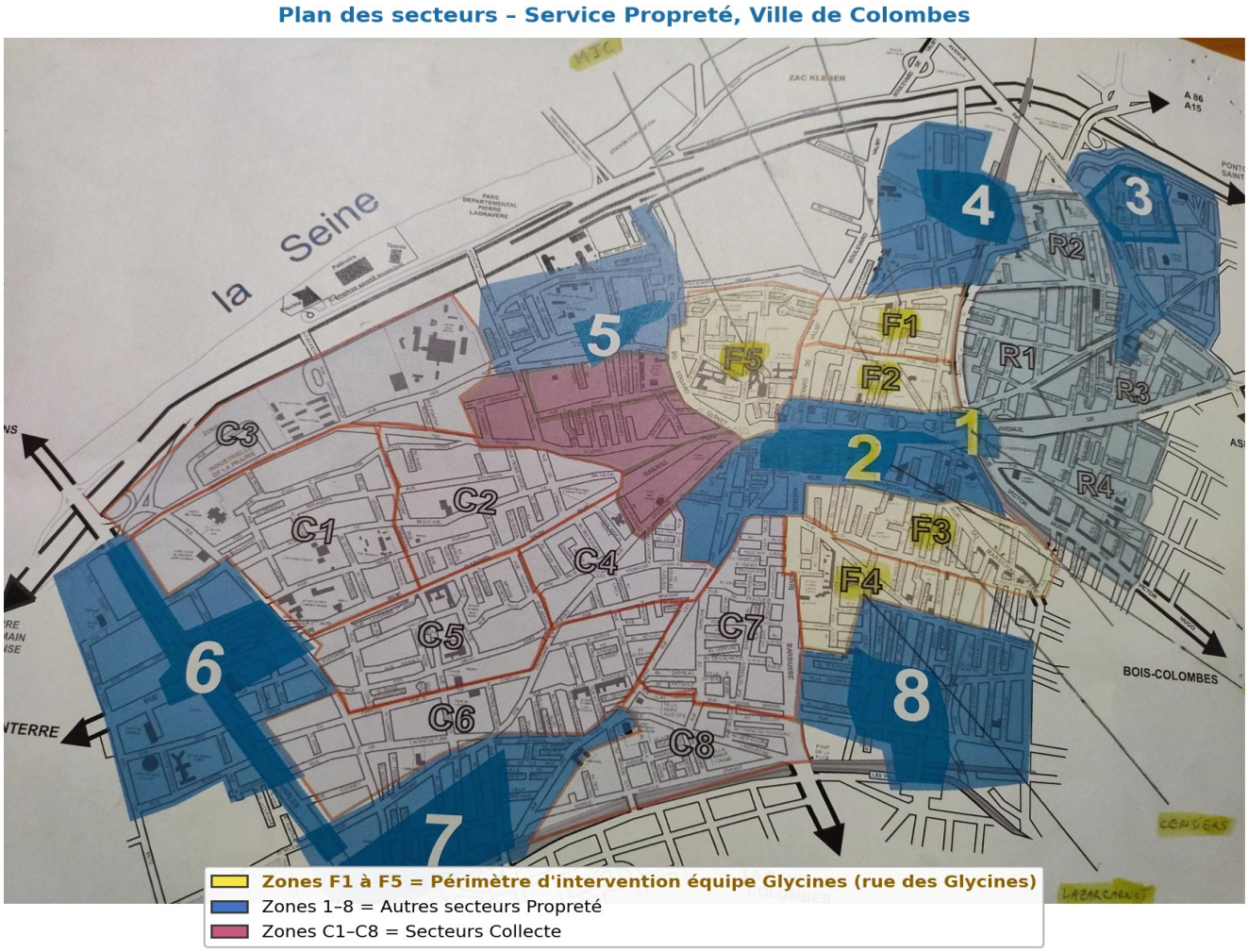

Visite réalisée en présence des agents et du chef d'équipe

Plan détaillé du périmètre d'intervention (rues surlignées en vert = zone d'intervention)

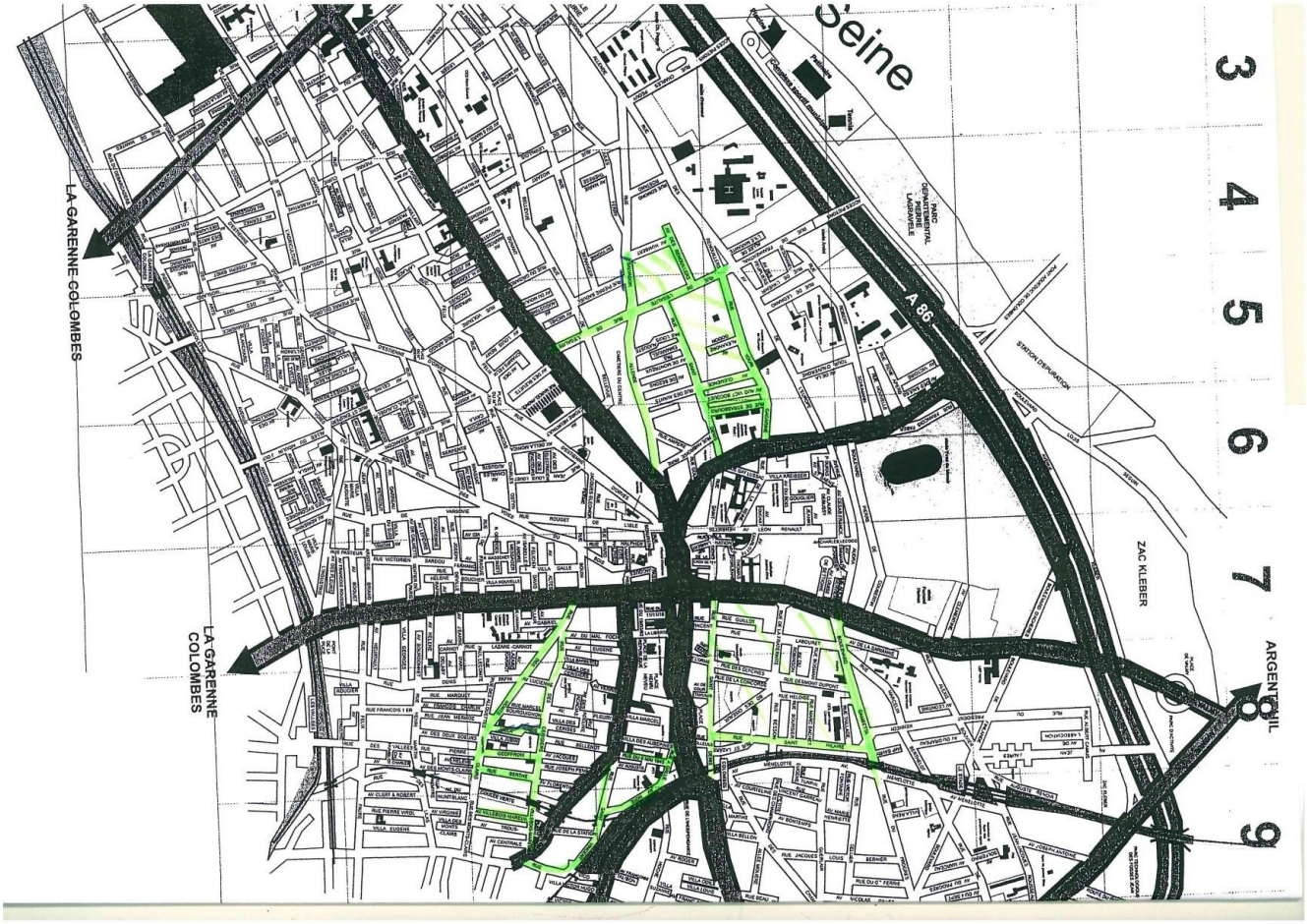

7. Suites à donner

Ce compte-rendu sera transmis à la Direction des Ressources Humaines et à la Direction concernée, et évoqué lors de la prochaine réunion de la Formation Spécialisée.

Les photographies prises lors de la visite sont jointes en annexe et constituent des pièces probantes à l'appui des demandes formulées.

La Formation Spécialisée sera vigilante à ce que les points d'alerte identifiés — en particulier la pente d'accès glissante, le stockage non conforme des produits inflammables et l'état des douches — fassent l'objet de réponses concrètes et rapides de la part de la collectivité.

Fait à Colombes, le 11 mai 2026

Représentante CGT – Secrétaire de la Formation Spécialisée
CGT Fonctionnaires Territoriaux – Ville de Colombes

ANNEXE PHOTOGRAPHIQUE

Service Propreté – 3bis rue des Glycines, Colombes

🔴 1. Sécurité – Stockage des produits inflammables



Armoire classique utilisée pour stocker l'essence (non homologuée)



Intérieur de l'armoire : bidons d'essence sans protection adaptée

Constat : L'essence destinée aux machines est stockée dans une armoire métallique standard, non conforme à la réglementation sur les produits inflammables. Une armoire homologuée (norme EN 14470-1) est indispensable.

🔴 2. Sanitaires – Douches et risque de chute



Douche sans joint d'étanchéité – l'eau déborde dans le couloir



Second espace douche : même problème d'absence de joint



Couloir d'entrée des douches – sol lisse sans revêtement anti-dérapant

Constat : Absence de joints d'étanchéité sur les douches. L'eau se répand dans le couloir sur un sol lisse et glissant, créant un risque de chute grave pour les agents.

🟠 3. Outillage et matériel de voirie



Chariot de transport du matériel – structure fragilisée

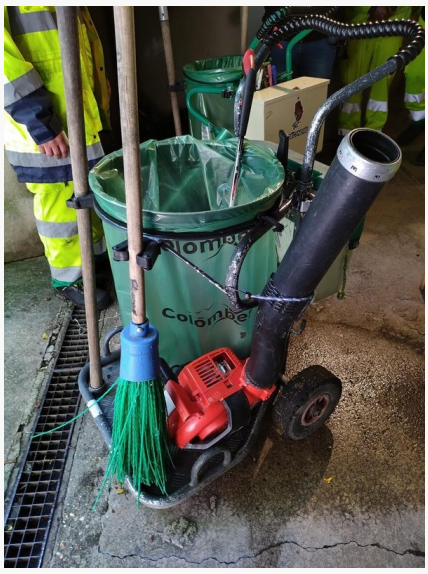

Chariot chargé en situation réelle d'utilisation



Charrette en aluminium pour le transport des sacs et outils



Coupe-herbe thermique – outil partagé entre agents

ANNEXE PHOTOGRAPHIQUE – Visite F3SCT – Service Propreté, rue des Glycines – 11 mai 2026



Distributeur de sable/sel pour la viabilité hivernale

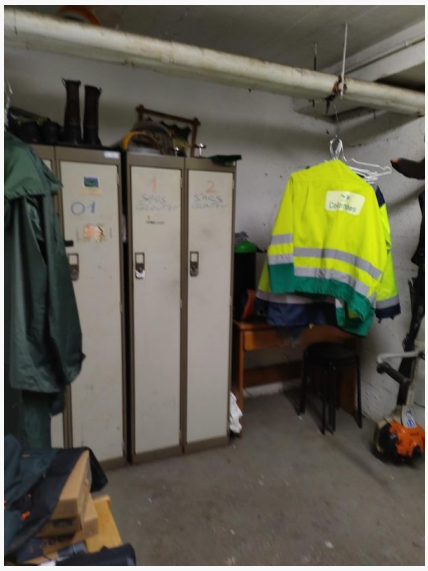

Vue d'ensemble du local matériel au sous-sol

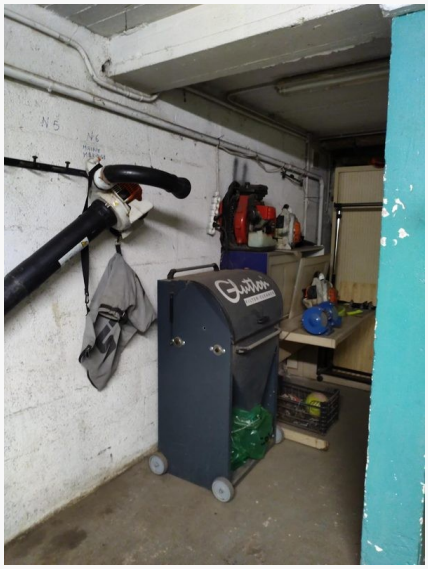

Local matériel – nettoyeur de filtre Glutton et outillage thermique

> Constat : Les chariots de transport sont fragilisés. La suppression des pinces de ramassage contraint les agents à se baisser répétitivement, augmentant le risque de TMS. L'absence de balayeuse et de voiturette alourdit la charge physique.

🟠 4. Accès et abords du site

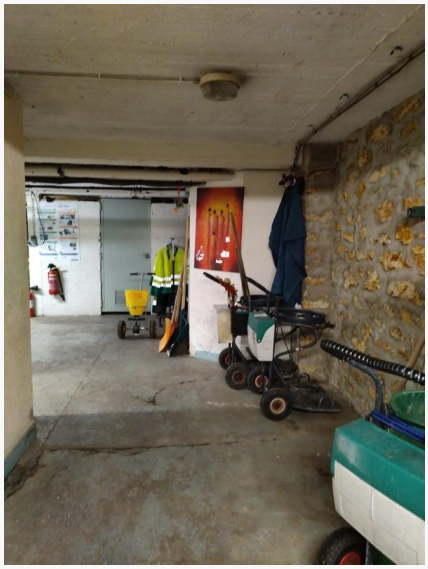

Entrée du sous-sol – pente d'accès pour les machines

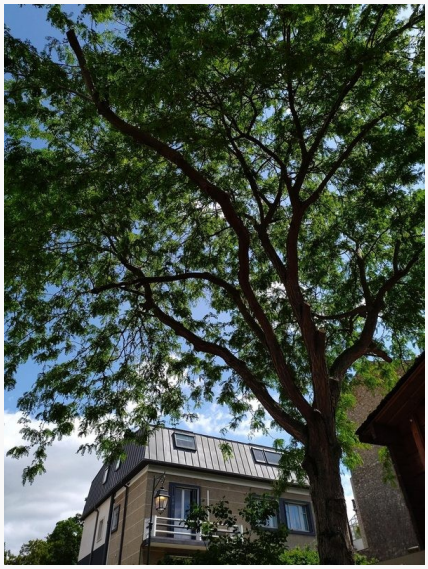

Arbre en sortie de site – visibilité réduite à la sortie des véhicules

> Constat : La pente d'accès au sous-sol est extrêmement glissante lors de la descente des machines lourdes (Glutton). Un revêtement anti-dérapant est nécessaire en urgence.

🟡 5. Locaux du personnel

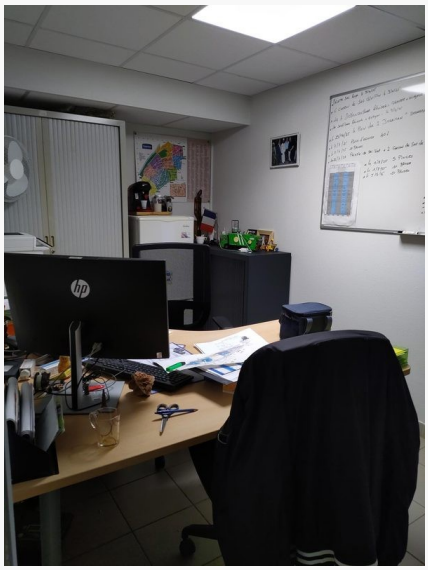

Bureau du chef d'équipe

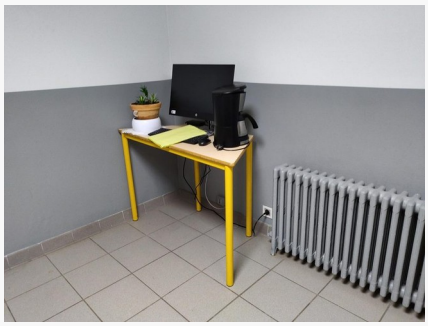

Coin bureau agents

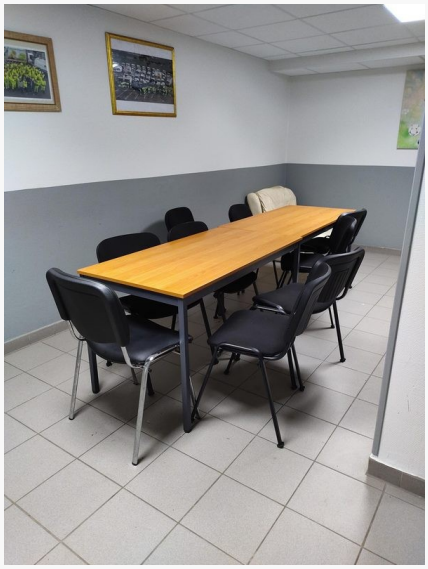

Salle de réunion et de restauration



Coin cuisine – réfrigérateur et micro-ondes

ANNEXE PHOTOGRAPHIQUE – Visite F3SCT – Service Propreté, rue des Glycines – 11 mai 2026



Entrée salle de repos et cuisine – casiers courrier

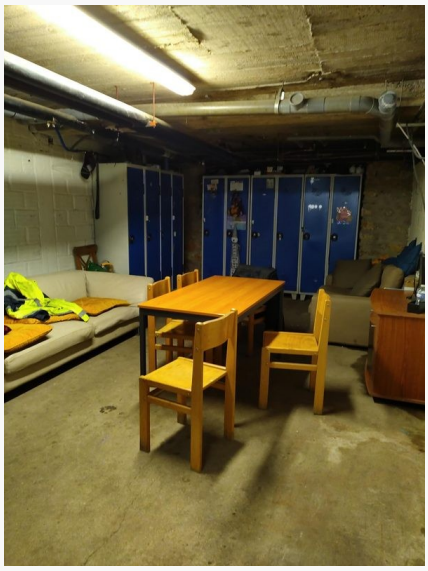

Salle de repos et vestiaire au sous-sol



Vestiaire au sous-sol – casiers agents



Coin informatique agents

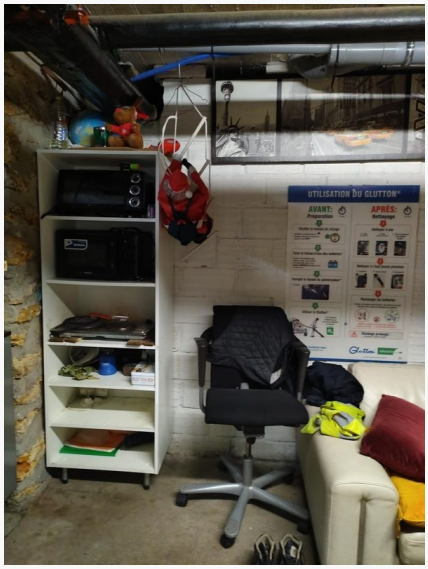

Espace repos agents au sous-sol



Toilettes agents

ANNEXE PHOTOGRAPHIQUE – Visite F3SCT – Service Propreté, rue des Glycines – 11 mai 2026

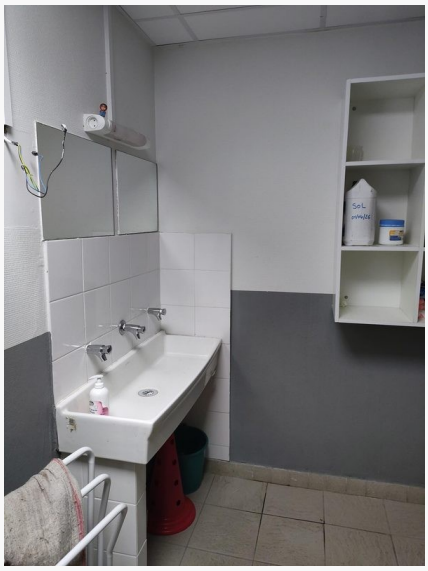

Lavabos – installation électrique apparente non sécurisée

> Constat : Les espaces de vie sont globalement fonctionnels. On notera cependant une installation électrique apparente et non sécurisée au niveau des lavabos, ainsi qu'un espace informatique agents situé dans un couloir de passage en sous-sol.

Fait à Colombes, le 11 mai 2026

Représentante CGT – Secrétaire de la F3SCT